INDONÉSIE
Bedulu & Home de Jakarta
P.2

SRI LANKA
Mahiyanganaya et témoignages
P.6

MADAGASCAR
Malagasy Gospel…l'envers du décors
P.11

BULLETIN DES BOUTS DU MONDE — OCTOBRE 2012

KASIH BUNDA FRANCE

Amis des enfants sans famille
www.kasihbunda.fr

ÉDITO

Un semestre bien chargé en évènements

Comme chaque année, le deuxième semestre de l'année est chargé en évènements et nous espérons que vous y participerez nombreux de façon à ce que nous puissions mener à bien les projets engagés, mais aussi initier de nouveaux projets, car les besoins sont toujours nombreux dans les 3 pays où nous intervenons.

Après le week-end festif à Villers les Nancy, organisé par l'antenne Grand Est de Kasih Bunda, le premier grand évènement de ce semestre fut la venue de la Malagasy Gospel dans l'agglomération Grenobloise, pour trois concerts. Ce fut une organisation lourde à gérer ; il y eu des imprévus qui ont été surmontés grâce à l'implication de personnes généreuses et volontaires. Beaucoup de gens sont venus nous aider pour rendre possible et réussi l'accueil de ces jeunes malgaches : de la personne qui nous aide à assembler les 3 tablettes de chocolat Bonnat, à celle qui installe les tapis dans un gymnase, en passant par celle qui se propose d'aider pour faire les achats afin de préparer les différents repas ….

Un grand merci à toutes ces personnes. Chacun a sa place, chacun est important. Merci également aux enseignants des écoles de Montbonnot le Bourg et La Buisse qui ont permis un moment d'échanges et de partages entre les écoliers Français et nos amis Malgaches.

Un évènement sur Paris est organisé par un de nos adhérents ayant adopté au Sri Lanka : un diner-concert avec un groupe de musiciens Jazz manouche. Les bénéfices de cette soirée seront versés au profit des orphelinats que nous aidons au Sri Lanka.

Ne manquez pas l'exposition-vente d'artistes amateurs : Kasih Art – Les Mains Agiles, qui se tiendra le samedi 24 novembre à Poisat (38), comme l'an dernier avec les commerçants et artisans de la commune.

Et notre week-end festif de fin d'année : le 1er décembre diner et spectacle avec en première partie le magicien Bernard Gil, durant la deuxième partie de soirée nous pourrons danser sur les rythmes proposés par Flashback.

Le 2 décembre, les festivités continuent avec un repas à la fortune du pot, suivi d'un spectacle gratuit pour les jeunes et les moins jeunes « Le Train de la Vie » proposé par trois artistes de la région Grenobloise.

Nedjma, Ben et Mathieu ayant fait connaissance de notre association, se sont proposés de transporter ce spectacle et de l'offrir aux enfants des orphelinats que nous aidons au Sri Lanka, lors d'un voyage en février 2013.

Nos programmes de parrainages se poursuivent dans les trois pays. Nous avons toujours des dossiers en attente : parlez-en autour de vous.

Nous avons du cesser notre collaboration avec deux correspondants au Sri Lanka, qui refusaient la transparence financière que nous demandons, ainsi que l'amélioration des relations parrains-enfants parrainés.

Lors de notre voyage au Sri Lanka au mois d'août, nous avons pu rencontrer la nouvelle commissioner, à qui nous avons présenté les activités de Kasih Bunda. Nous attendons toujours que l'adoption internationale redémarre.

Un autre temps fort, très émouvant fut l'inauguration du bâtiment Noémie Rasika Raballand à Mahiyanganaya. Les 26 personnes du groupe ont été accueillies par les fleurs, les sourires des enfants et des enseignants, tous en vacances, mais qui ont tenu à être présents et à nous remercier d'avoir terminé ce bâtiment que les parents d'élèves avaient commencé à construire et n'avaient pu achever faute de moyens.

Soulignons également le partenariat avec d'autres ONG : Bel Avenir et Jardins du Monde à Madagascar…..Rien n'est impossible quand les bonnes volontés se rejoignent.

La Présidente,

Christiane HIRSCH

SOMMAIRE

P.2 Indonésie Projets 2012

P.4 Trombinoscope Commission adoption

P.5 Pique-nique du 1er Juillet

P.6 Témoignage Inauguration à Mahiyanganaya

P.7 Voyage au Sri Lanka

P.8 Rencontre avec nos filleuls

P.9 Parrainage

P.11 Malagasy Gospel.... l'envers du décor

P.13 Le puits de Tsimenatse avec Jardin du monde

P.14 Centre de formation et hôtel solidaire

P.15 Manifestations dans le Grand-Est

ONT PARTICIPÉ À LA RÉDACTION DE CE NUMÉRO

Les familles Raballand, Thoumazeau, Ferrucci, Lesquer
Carine et Christophe Billard,
Brigitte Brenkel
Denis Foueillassar,
Pascal Girardot
Sophie Groeber (JDM)
Christiane et Jean-Jacques Hirsch

Bulletin réalisé par Kasih Bunda France sur une maquette de Critères-Edition.

Imprimé par Vigny-Musset Repro

ISSN N° 2102-118X

Des nouvelles d'Indonésie

Bedulu

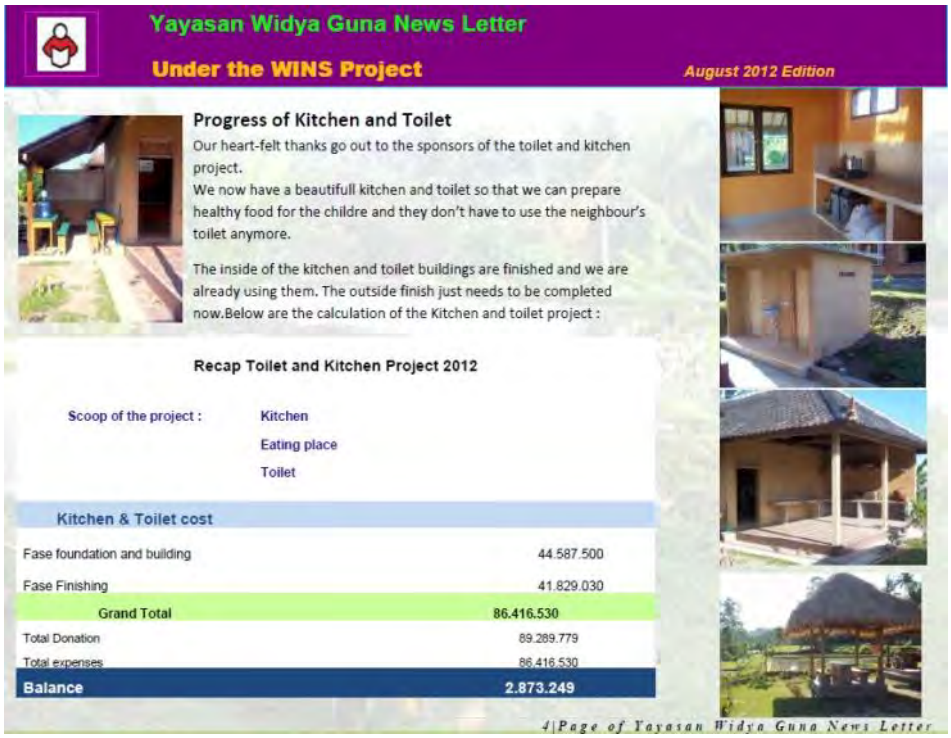

Yayasan Widya Guna News Letter

Under the WINS Project

August 2012 Edition

Progress of Kitchen and Toilet

Our heart-felt thanks go out to the sponsors of the toilet and kitchen project.
We now have a beautifull kitchen and toilet so that we can prepare healthy food for the childre and they don't have to use the neighbour's toilet anymore.

The inside of the kitchen and toilet buildings are finished and we are already using them. The outside finish just needs to be completed now.Below are the calculation of the Kitchen and toilet project :

Recap Toilet and Kitchen Project 2012

Scoop of the project : Kitchen, Eating place, Toilet

Kitchen & Toilet cost	
Fase foundation and building	44.587.500
Fase Finishing	41.829.030
Grand Total	86.416.530
Total Donation	89.289.779
Total expenses	86.416.530
Balance	2.873.249

4|Page of Yayasan Widya Guna News Letter

Le centre de formation pour enfants orphelins ou dans le besoin de Bedulu (Bali) nous a envoyé des photos de la cuisine et des WC que KB avait sponsorisés et remercie grandement les donateurs.

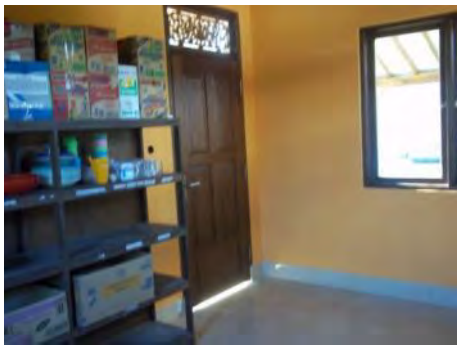

Bedulu est proche de la ville touristique d'Ubud, si vous allez à Bali n'hésitez pas à aller voir les enfants de ce centre.

Contacter le correspondant KB pour l'Indonésie pour avoir les coordonnées de ce centre.

Denis FOUEILLASSAR

Des nouvelles d'Indonésie

Home de Jakarta

Le home de Jakarta a pu réaliser certains travaux grâce aux dons de KB, voila quelques exemples de ce qui a pu être fait ces 6 derniers mois.

1. La pompe destinée à remplir le château d'eau sanitaire a été changée (cette eau est malheureusement impropre à la consommation).

2. Un portique a été créé pour les enfants.

3. Les avancées des toits ont été sécurisées.

4. L'accès et la façade de la "guest house" destinée à vous accueillir ont été finalisés.

5. Le centre a recueilli auprès d'un hôpital, voilà bientôt un an, un enfant abandonné, le voilà à côté de Ronald (fils de la fondatrice du home).

Denis FOUEILLASSAR

BRÈVES/actus

Diner-Concert à Paris

En 2011, une merveilleuse petite fille nommée Thasmina venant du Sri Lanka était adoptée par Jacques et Kala Ledys.

Lors d'une fête en l'honneur de son arrivée, de l'argent avait été récolté et une somme de 1800 euros avait pu être envoyée aux orphelinats d'Anuradhapura pour acheter du matériel et des produits alimentaires.

Avec le concours à titre gracieux du groupe de Jazz Manouche, **FanDjango**, dans lequel joue Jacques c'est une opération similaire qui est proposée le samedi 27 octobre 2012 dans le 18ème arrondissement de Paris.

Un diner-concert à ne pas manquer pour nos amis de la région parisienne. La réservation préalable est nécessaire et vous pouvez venir avec tous vos amis et parents.

Restaurant **Village Michel** : 100 rue Ordener (18ème) Tél : 06 89 22 61 47

Adoption au Sri Lanka

Depuis le 15 décembre dernier, les adoptions internationales d'enfants du Sri Lanka sont en suspend.

Les adoptions nationales n'ont pas été interrompues, et les procédures pour l'adoption internationales ont été redéfinies. Les propositions seront faites par chaque commission d'adoption de province, et l'allocation par pays sera faite par une commission centrale à Colombo.

Nos correspondants au Sri Lanka s'attendent à un redémarrage des adoptions internationales, sans pouvoir nous donner de dates précises.

adoption

L'équipe en charge de l'activité adoption comprend 9 membres et des représentants dans les 4 départements où nous sommes autorisés à accompagner les couples candidats, à savoir, le 13, le 45, le 38 et le 54. Nous nous réunissons au moins une fois par mois par SKYPE et avons les activités suivantes :

- Entretien et sélection des couples;
- Accompagnement des couples en France et au Sri Lanka, dossier, démarches et séjour
- Analyse et validation des propositions d'enfants venant du Sri Lanka
- Suivi des enfants au retour et pique-nique
- Accompagnement dans la recherche des familles biologiques

Le Trombinoscope de la Commission Adoption.

BRÈVES/actus

Le Train de la Vie

Lilou est une petite fille qui entreprend son premier voyage en train avec son grand père. Surexcitée et curieuse, Lilou profite de la sieste de celui-ci pour explorer le train. Ainsi commence une formidable aventure dans laquelle Yakouba, Juliette, la Diva des Mers et des Océans, le cerf, Mat le conducteur du train ainsi que Neige et Ben les contrôleurs du train qui aiment à pousser la chansonnette nous emmènent dans un univers rempli d'amour de magie et de rêves...

Ils sont trois artistes jeunes de la région Grenobloise et ils ont monté ce spectacle de chansons et de marionnettes pour petits et grands. Une représentation aura lieu pour Kasih Bunda le dimanche 2 décembre et la troupe partira pour 15 jours au Sri Lanka en février pour une tournée exceptionnelle dans une dizaine d'orphelinats.

Agenda 2012

Veuillez noter dans vos tablettes nos principaux évènements programmés pour cette année :

20 octobre : Forum des Associations Citoyennes, Solidaires et Humanitaires à Voiron
27 octobre : Diner-concert Jazz Manouche à Paris
17 & 18 novembre : Marché du Monde Solidaire 2012 à Nancy
24 novembre : Kasih Art / Exposition-vente Les Mains Agiles à Poisat
1er décembre : Grande soirée dansante de KBF à la salle polyvalente de La Buisse
2 décembre : Noël des enfants à la salle polyvalente de La Buisse

adoption

Le pique-nique du 1er Juillet

Comme tous les ans pour marquer le début de l'été, KBF organisait son pique-nique annuel à la salle socio-éducative de la Buisse. Une cinquantaine d'adultes et une dizaine d'enfants, venus du 38, du 54, du 45 et du 13, ont répondu à l'invitation et se sont retrouvés malgré le temps un peu maussade.

Ce pique-nique est l'occasion de nous retrouver entre adhérents, familles adoptives et d'accueillir des couples en projet d'adoption ou tout simplement ceux qui souhaitent connaître notre association.

Comme d'habitude c'est une réelle joie de se revoir, d'assister aux jeux des enfants et de voir le bonheur de leurs parents heureux, sourires aux lèvres, fiers de présenter leurs enfants aux membres de KBF. Notre grande famille associative continue de s'agrandir en dépit des difficultés liées à l'adoption internationale et c'est une bonne chose.

Les enfants présents ont tout de suite commencé à jouer avec les jeux qui étaient à leur disposition : on a fait du vélo, jouer au ballon, à la pêche miraculeuse, au tennis, on a ri, on s'est couru après ou bien on s'est assis plus calmement pour faire de beaux dessins.
Puis est venue l'heure du pique-nique mis en commun sous la forme d'un buffet varié et appétissant : petits plats maison salés et sucrés, spécialités et boissons diverses. Les participants ont pu faire connaissance, pour certains, bavarder et échanger leurs expériences, exprimer leurs attentes, leurs questionnements. A n'en pas douter, ces rencontres sont de riches moments partagés et un temps fort de la vie associative de KBF.

Merci à toutes les personnes qui ont permis la réussite de cette journée conviviale: les organisateurs, les familles, dont certaines sont venues de loin, et les enfants heureux de se retrouver qui ont apporté gaieté et joie de vivre.

BRÈVES/actus

Pack «Recherche des Origines»

Nous avons conçu et réalisé un « pack RDO » destiné à tous ceux (adoptés et parents) qui veulent s'informer sur la démarche de recherche de sa famille biologique au Sri Lanka. Le guide évoque plusieurs sujets liés à l'analyse des motivations, à la procédure de démarrage, à l'impact d'une rencontre éventuelle, au besoin de prendre du recul et à la manière de garder un contact avec la famille biologique. Illustré de 3 témoignages et d'un excellent film sur le sujet, le pack est disponible au prix de 30 euros auprès du secrétariat de l'adoption.

Marque-Page 2013

La version du « Calendrier + Marque-Page » illustré de photos et de nos actions dans les trois pays Indonésie, Sri Lanka et Madagascar est disponible pour le prix de 5 euros. Vous le trouverez en vente sur tous les évènements de notre association jusqu'en fin d'année.

Si vous voulez les commander avec envoi postal, le minimum est de 10 exemplaires. Votre chèque incluant les frais d'envoi en France métropolitaine doit être envoyé au secrétariat de l'association dont l'adresse figure en dernière page du bulletin.

témoignage

Inauguration du bâtiment Noémie Raballand dans l'école de Mahiyanganaya

Dimanche 12.08.2012

Nous sommes arrivés vers 14 h.

L'école est au milieu de nulle part. Nous l'avons découverte après Mahiyangana, au bout de 7 kms de piste.

Il faisait beau.

Les enfants nous attendaient sous la chaleur ! Une rangée de filles en tenue blanche et une rangée de garçons en tenue bleue. Tous avaient une fleur de lotus bleue à la main.

Ils nous ont fait un bel accueil chaleureux et très digne. Le drapeau sri-lankais et le drapeau français se mouvaient doucement. Une ambiance gentille et familiale se dégageait de tout çà.

Nous nous sommes avancés, le cœur serré mais confiants face à tous ces gens si accueillants.

Beaucoup d'enfants avaient fait le déplacement. Il y a eu des discours et des danses. Les petites filles avaient revêtu des jolies robes fleuries pour nous offrir un très beau spectacle.

Tout cela dans une ambiance bon enfant.

Nous étions émerveillés et sous le charme.

L'hymne national a clôturé le spectacle.

Nous retiendrons la phrase dite à la fin du discours du directeur : « vous avez perdu un enfant mais ces enfants sont un peu les vôtres ».

Dans notre malheur, ces paroles sont réconfortantes et c'est un beau symbole qui nous pousse à aller de l'avant.

La famille RABALLAND.

Voyage au Sri Lanka

témoignage

Déjà 30 ans que nous connaissons Marylène et Pierre ! Rien d'étonnant à cela puisque nous avons été voisins. De cette proximité, qui nous a permis de mieux nous connaître et mieux nous impliquer dans les aléas de la vie de chacun, est née une vraie relation d'amitié.

Jamais nous n'oublierons leur long parcours vers l'adoption ! Jamais nous n'oublierons aussi, à leur retour du Sri Lanka cette joie de nous présenter Noémie, ce premier enfant qu'ils désiraient tant !

Pris par notre parcours familial et professionnel, nous ne portions pas toute notre attention sur les associations humanitaires. Comme beaucoup de gens, l'envoi d'aides matérielles aux plus démunis en France et dans le monde ne nous satisfaisait pas pleinement. Nous souhaitions donc vivement participer à l'un de leurs voyages et ainsi avoir un contact direct avec les enfants Sri Lankais. Ce voyage, qui faisait partie de nos projets, s'est concrétisé cette année, occasion pour nous de les accompagner dans la douleur, celle d'inaugurer une classe en mémoire de Noémie décédée accidentellement. Elle n'avait que 20ans et 4 mois avant ce drame, Noémie avait donné naissance à une petite Jade.

De ce séjour de 15 jours, nous retiendrons la formidable gentillesse des Sri Lankais « ils ont les yeux qui sourient ! », la diversité des paysages et la totale liberté des animaux. Au cours de ce séjour, nous avons pu mesurer les diverses actions menées par l'association Kasih Bunda et en particulier par sa présidente et les membres de l'association. Quel investissement personnel dans l'adoption, le parrainage, les actions et les projets !

A jamais gravés dans nos mémoires resteront l'accueil des enfants et des enseignants lors de la cérémonie d'inauguration de la classe "Noémie Raballand", la haie d'honneur des enfants revenus spécialement à l'école, leur spectacle sur scène ! Nous garderons sans doute ces visages d'enfants et de parents, leurs silhouettes qui, au loin, rejoignent la brousse après la cérémonie.

Que d'émotions !

Emotions encore lors des rencontres avec les filleuls, et bien sûr plus personnellement avec notre filleule.

Là, nous avons mesuré toute l'énergie déployée par Christiane et Jean-Jacques pour que ces rencontres puissent se faire pendant notre séjour. Echanger des regards et tenir seulement quelques instants dans ses bras un enfant dont nous n'avions alors qu'une seule photo, ce fut tout simplement un immense cadeau ... un sentiment d'avoir élargi notre famille !

Combien de temps nous faudra-t-il attendre pour le rencontrer à nouveau ?

Parmi les 15 personnes qui participaient à ce voyage, cinq jeunes adoptés nous accompagnaient. Ils étaient là pour connaître leur pays d'origine, découvrir les maternités de leurs lieux de naissance. Partager ces moments et observer leurs contacts et relations avec les jeunes Sri Lankais nous ont confortés sur le respect des valeurs toujours d'actualité chez nos jeunes, sur la tolérance et la modestie que doivent leur transmettre les parents adoptants.

Nous avons pu le constater au cours des périodes consacrées au tourisme et principalement lors de l'ascension du Peak Adam qui culmine à 2 350 mètres.

Pour y accéder, 5 000 marches à monter mais également … à descendre !

Merci à Marylène et Pierre de nous avoir permis de les accompagner.

Tous nos encouragements et tous nos remerciements aussi à l'association Kasih Bunda qui, par leurs actions, nous ont donné un autre regard sur les ONG.

Josiane et Dominique THOUMAZEAU

Rencontre avec le Sri Lanka et avec nos filleuls

témoignage

Sri Lanka du 26/01/12 au 10/02/12

Nouveaux parrains dans l'association par l'intermédiaire de ma sœur et mon beau-frère, nous avions envie de rencontrer notre filleul Ramesh et sa famille.

Nous sommes donc partis avec Marie et Yves (déjà parrains de la petite Piyumi) découvrir ce beau pays.

Après une petite année de préparation ! Billets, choix de l'itinéraire et réservation de notre guide Manju (bien connu de certains d'entre vous), nous voici tout excités dans l'avion sauf pour Richard pour qui s'était son baptême de l'air !!!

Une arrivée à Negombo un peu chahutée après une tentative ratée d'atterrissage ! Nous sommes pris en charge par Eranga (chauffeur de Manju) après une passée à l'immigration avec le nouveau système de visa.

La route de Negombo à Sigiriya (5h) nous met de suite dans l'ambiance du pays : les échoppes de produits locaux le long de la route et les vaches qui les traversent, les écoliers en costume blanc qui partent à l'école, et le trafic routier particulièrement intense avec les autobus auxquels sont accrochés les usagers.

Nous avons commencé la visite du pays par l'incontournable Triangle culturel : Anuradhapura, Sigiriya et Dambula. La culture bouddhiste est omniprésente par la richesse et la beauté des temples et statues dédiés à bouddha depuis des siècles.

Notre périple continu direction du sud à travers les montagnes et les plantations de thé (Nuwara Eliya) et les cascades de Ella.

Une journée en 4X4 sur les pistes du Parc national de Yala nous permet de découvrir la diversité de la faune du Sri Lanka : la fameuse panthère de Ceylan, les buffles, les crocodiles, éléphant(s)! et les nombreux oiseaux...

Direction les plages du sud de Tangalle et nous profitons de 3 jours de farniente pour découvrir les plages de l'océan indien et les familles de notre guide et notre chauffeur : immersion totale dans la vie locale des Sri Lankais.

La découverte des plages touristiques du sud, nous met dans l'embarras pour

BRÈVES/actus

Forum des Associations de La Buisse

Le 8 septembre s'est tenu le forum des associations à La Buisse.

Une bonne occasion de rencontrer nos membres, Catherine Marchal qui a organisé ce forum et de trouver de nouveaux parrains pour les enfants dans nos 3 pays.

Brocante à Eybens

Le dimanche 9 septembre se tenait à Eybens une grande brocante. Des bibelots, des livres, des revues, des habits ont fait le bonheur des chineurs de cette brocante et nous ont permis d'engranger un peu plus de 200 euros.

Ventes dans les CE en fin d'année

Kasih Bunda France a été invité par les commissions sociales des CE de plusieurs entreprises de la région Grenobloise pour présenter ses activités et assurer les ventes d'artisanat venant de Madagascar et du Sri Lanka ainsi que les fameux chocolats BONNAT…...

- Hewlett-Packard en novembre
- ST-Microélectronique : le 7 décembre
- CEA en décembre
- SOFRADIR en décembre

trouver une chambre d'hôtel nous qui n'avions rien réservé à l'avance, par rapport à Marie et Yves il y a 2 ans , les touristes sont plus nombreux et la vie bien plus chère.

Nous arrivons à Kosgoda près de Bentota où nous posons nos valises pour enfin rencontrer nos filleuls et leur famille. Des moments très attendus et émouvants pour nous et pour les enfants. Nos échanges se sont fait grâce à la traduction de Manju mais surtout par le regard. Nous avons ressenti de la reconnaissance. Nous sommes heureux et fiers de faire partie de

leur vie grâce à Kasih Bunda et de leur permettre d'améliorer leur quotidien.

Le bonheur de pouvoir les rencontrer renforce les liens qui nous unissent à eux au delà du simple don.

Le montant du soutien financier que nous pouvons leur apporter est vraiment important et indispensable par rapport à

l'augmentation du coût de la vie au Sri Lanka.

Que pouvons-nous dire du Sri Lanka ? Nous en revenons différents à cause de leur culture, de leur gentillesse et de leur simplicité. Jamais nous nous sentons dans l'insécurité, nous les voyons toujours heureux malgré leurs conditions de vie difficiles voire précaires pour beaucoup.

Si vous n'êtes jamais allés au Sri Lanka, n'attendez plus et en revenant vous n'aurez qu'une idée : c'est d'y retourner.

Christine/Richard et Marie/Yves

parrainage

Madagascar

Le conseil d'administration du mois de juin dernier a décidé de donner 400 euros supplémentaires à chacun des 3 centres que nous soutenons à Madagascar : Sœur Giovanna (Petites Sœurs de l'Evangile) à Tananarive, Sœur Odette (St Joseph de Cluny) à Fianarantsoa et Sœur Madeleine (Sœurs de la Pommeray) à Tuléar.

De passage en France à ce moment là, Sœur Odette, avec qui j'ai pu m'entretenir par téléphone, a immédiatement remercié

l'équipe de Kasih Bunda pour ce don exceptionnel et précisé qu'en rentrant à Fianarantsoa, elle allait acheter des vêtements chauds pour les enfants, car c'est l'hiver à ce moment là dans la grande île.

Quelques parrains ont malheureusement cessé d'envoyer de l'argent pour leur filleule à Tuléar, sans prévenir l'association. Kasih Bunda continue de payer ces

BRÈVES/actus

Ventes de Chocolats BONNAT

Que vous soyez un fin amateur de chocolats, un addict ou tout simplement à la recherche d'un cadeau original et solidaire, vous vous devez d'acheter ces chocolats dont la réputation est mondiale !

Nous avons confectionné avec la maison BONNAT de Voiron des lots de 3 tablettes avec des fèves venant des trois pays où nous opérons : Indonésie, Madagascar et Sri Lanka.

Si vous voulez nous aider, rien de plus simple, prenez un carton de 9 lots et faites vous-même les ventes auprès de vos amis ou au bureau.

Vous trouverez ces chocolats en vente lors de toutes nos manifestations. Pour les cartons de 9 lots, adressez vous à notre secrétariat.

parrainages pendant six mois, en espérant trouver un nouveau parrain. Je vous rappelle qu'à Madagascar, un enfant parrainé est un enfant qui va à l'école et qui a un repas par jour. Il est très embêtant de supprimer cette aide brutalement à un enfant, c'est pourquoi ces 400 euros supplémentaires vont permettre à Sœur Madeleine et à Juliette de poursuivre ces parrainages que des parrains ont laissé tomber.

Début juillet, Juliette a réuni les enfants parrainés de son quartier pour une fête. Elle leur a offert des petits cadeaux. Ils ont chanté, dansé et passé ainsi une journée agréable.

SI les manifestations de Kasih Bunda, au cours du deuxième semestre fonctionnent bien, nous enverrons à nouveau 400 euros à chacun des trois groupes, avec le paiement des parrainages de début janvier.

Sri Lanka

Lors du voyage en août dernier, les parrains du groupe ont pu rencontrer leur filleul. Moment toujours émouvant dont vous pourrez lire certains témoignages dans ce bulletin. Pour les groupes Bentota et Sevanna (lequel dépend du Probation Office), c'est toujours le trio composé de Ratnasiri, Maduri et Sureka qui en assure le suivi. Le système de lettres traduites par Thilini, mis en place depuis le 1er janvier semble bien fonctionner.

Un grand merci à Denis Vallier qui récupère les traductions et les envoie aux parrains. Nous vous rappelons que pour

l'instant, le contrat que nous avons passé avec Thilini ne fonctionne que dans un sens : du Sri Lanka vers la France. Quand vous souhaitez écrire à votre filleul, vous envoyez votre courrier à son adresse (si vous l'avez) ou à notre correspondant en charge de ce parrainage. Les enfants sont contents d'avoir un courrier, une carte, une photo en provenance de la France.

Nous avons pu avoir des lettres de la part du groupe de Sœur Laetitia.

Nous avons cessé toute collaboration avec le Dr Goonewardena au 30 juin. Chaque parrain a été averti de cette décision. Certains ont accepté de parrainer un nouvel enfant dans le besoin, dans un autre groupe.

En ce qui concerne le groupe de l'école de Kalutara, sous la responsabilité de Ranjith Weeratunge, les parrains ont été informés de l'évolution de la situation et de nos démarches. Le ministère de l'éducation a fait son enquête et a préconisé la mutation de la directrice. L'enquête de la police suit son cours également. Lors de notre voyage au Sri Lanka, nous avons été reçu par le Chief Minister à Colombo, en charge de l'éducation. Il nous a aidés à organiser une réunion avec les parents de ce groupe, lors de notre passage fin août. A ce jour, 9 familles ont pu recevoir l'argent du parrainage. Une prochaine réunion doit avoir lieu pour la distribution de l'argent de ces bourses scolaires directement aux familles, en présence de Ratnasiri, Maduri, Sureka ainsi que la directrice de l'éducation de la zone de Kalutara.

Christiane Hirsch

Malagasy Gospel.... l'envers du décor

madagascar

Tout a démarré par une réunion SKYPE organisée depuis Tuléar par Stéphane le 6 février avec au programme l'agenda dans la région, les propositions de Partage pour Lyon et St Etienne et la communication.

Le 8 février, Christiane va visiter l'auberge de jeunesse d'Echirolles et demande un devis pour 40 jeunes et 10 accompagnateurs. « Nous sommes encore en attente pour les salles.

L'an dernier nous avions fait un concert dans une église au centre de Grenoble et un dans une salle de spectacle: le Grand Angle à Voiron. Cette année nous envisageons de faire un seul concert dans une salle encore plus grande mais qui draine toute l'agglomération: le Summum. »

Le 9 février message au CA de Kasih Bunda pour les informer de deux possibilités d'hébergement, l'auberge de jeunesse d'Echirolles et le Tremplin Sports Formation (ancien CREPS) de Voiron.

Le 12 février demande de Stéphane de pouvoir faire un concert à Chamonix, impossible vu les dates…

Le 29 février, pré-réservation du gymnase de Montbonnot par Elisabeth, avec la salle

polyvalente pour dormir avant de partir le 29/09 pour…… Marseille ! et feu vert pour la publicité dans les bulletins d'information de la vallée du Grésivaudan.

Le 6 mars Christiane visite le centre œcuménique Saint Marc à Grenoble, coût moindre que pour l'église Saint-Jean, qui avait aussi donné son accord pour 2012… oui tout de suite ! Anna Villa la chef de projet de la MGC nous donne son accord sur cette église le jour même.

Le 9 mars nous demandons un rendez-vous au Vice Président du Conseil Général Mr Baïetto, en vue d'une demande de subvention….que nous obtiendrons, en insistant, après un premier refus !

Le 13 mars nous envoyons à Tuléar un pré-agenda pour les 3 jours du passage de la MGC. On nous demande de réduire le coût de l'hébergement en essayant de faire dormir les enfants dans des gymnases ou des dortoirs dans des écoles. Nous appellerons tous les lycées publics et privés de Voiron…sans succès.

Ce même jour, nous contactons la Mairie de Voiron pour la réservation du Grand Angle, avec demande de gratuité de la salle, le régisseur restant à notre charge.

Stéphane nous donne des retours plutôt positifs sur notre avant programme pour les 3 jours le 14 mars.

Le 15 mars, nous demandons au responsable du restaurant d'Innovallée si l'on peut renouveler l'opération de l'an dernier. Accord immédiat….super !

BRÈVES/actus

Carte d'adhérent 2012

La cotisation d'adhérent à notre association n'a pas changé de prix depuis de nombreuses années : 23 euros.

Nous comptons sur vous pour demander votre carte, votre don sera intégré dans votre avoir fiscal et nous est fort utile pour financer nos frais de gestion et de communication.

Carte de Membre 2012
Kasih Bunda France - AESF
4, le pré du Lou - 38560 - HAUTE-JARRIE
www.kasihbunda.fr
N° .....
Nom .....
Prénom .....
Adresse .....
.....
Code Postal .....Ville .....
Association loi 1901 N° W381001631 La Présidente

Modalités pratiques

Je vous rappelle que le chèque de parrainage est à libeller à l'ordre de Kasih Bunda France. Pensez à vérifier la date de votre dernier paiement car… le temps passe vite !

Christiane HIRSCH
christiane.hirsch@free.fr

Appel à idées ou initiatives

Nous sommes preneurs de toutes vos idées et initiatives pour la mise en place ou l'organisation d'évènements originaux susceptibles de générer des fonds et/ou mieux faire connaître nos actions et notre association.

Ce type d'évènement peut avoir lieu dans toute la France. Nous sommes déjà allés soutenir des jeunes étudiantes en Vendée, à Montpellier, etc….

N'hésitez pas à me contacter par courriel

Jean-Jacques HIRSCH

jjhirsch@edt.fr

Le 26 mars, suite à la demande de Babou (Elisabeth Joly) Thônes est inclus dans l'agenda après le dernier concert prévu en Suisse….et Stéphane nous signale que la situation à Madagascar ne s'arrange pas …

Gérard Geffraye nous demande le statut pour passer commande à Bonnat des chocolats…nous sommes en discussion avec Tuléar sur un total de 5 000 lots (MGC + KBF) !! Gérard nous propose des rencontres avec les enfants des écoles de La Buisse… super !! KBF propose à Eau de Coco de vendre des chocolats durant toute la tournée, après avoir eu le feu vert de Mme Bonnat lors d'un rendez-vous avec Gérard.

28 mars, mise à jour du tableau de suivi entre Tuléar et nous….Demande à Stéphane des noms des contacts en France pour l'envoi des cartons de chocolats.

Le 12 avril, courriel de Stéphane à tous les bénévoles en France de l'association Eau de Coco pour leur expliquer l'opération Chocolat et les motiver. Préparation du flyer (dépliant) pour la vente des lots de chocolats.

Le 5 mai, Stéphane informe les bénévoles de leur visite du 20 au 27 juin dans la région parisienne, à Romans et à Montpellier.

Le 7 mai, Stéphane nous informe qu'en raison des prix élevés et de dures négociations avec Air France, le nombre de chanteurs est réduit à 27 ados.

Le 28 mai nouvelle commande de chocolats à la maison Bonnat, car le temps presse, il faut assembler les 3 tablettes, une de chaque cru avec le flyer et du rafia (2 après-midi à 6 personnes….)

Le 29 mai Anna Salomone nous corrige l'agenda de la tournée de juin et de septembre pour notre bulletin d'information du mois de juin.

Le 13 juin, nous « montons » en voiture avec 7 cartons de 72 lots que nous déposons dans les locaux d'une entreprise à Neuilly pour Stéphane, qui va les récupérer à son arrivée en France pour la mini tournée.

On se retrouve le 24 juin à Romans avec beaucoup d'émotions et pour quelques heures ! Nous faisons connaissance d'Anna, car Stéphane restera à Tuléar pour la tournée en septembre.

Le 29 juin, un premier article sort dans le flash info de Montbonnot.

Le 18 juillet message d'Anna nous prévenant que la Fondation Orange n'ayant pas le feu vert pour sponsoriser la MGC 2012, le groupe d'ados est réduit à 20 avec Harris. Lancement de l'impression des affiches.

Le 29 août un mailing est effectué auprès de 874 associations de la région Grenobloise ! Le départ est avancé au 30 septembre de Paris, ce qui oblige la troupe à quitter Montbonnot juste après le concert prévu le 29 au soir.

Les choses vont s'accélérer début septembre : campagne de publicité Radio-TV, journaux, d'affichage et distribution de tracts ; visites techniques des salles de Grenoble et de Montbonnot, prise de rdv avec les enseignants des écoles mailing sur les bases de courriel de KBF, livraison de deux cartons de 72 lots de chocolats à Thônes

Pour toute cette préparation, nous voulons ici remercier tous ceux qui ont donné un coup de main :

- Brigitte, Michèle, Martine, Christiane, Françoise, Denis et Jean-Jacques du CA de KBF ;
- Gérard Geffray, Marie Lesquer, Marie Dye, Dominique et Michel Queste, Christine Falligand, Alain Mollard, Marie Paule Segon, Vincent Hirsch, tous des amis et membres de KBF ;
- Cedric Delaunay et toute l'équipe du restaurant ELIOR d'Innovalée ;
- Elisabeth Lemenestrel, Catherine Marchal, Mathilde Bouthors, Nathalie Chiabodo, Chantal Aubert, Vincent Ducros, André Pioppo, Nicole Bonnat et André Albertin ;
- Les enseignants des écoles de Montbonnot Saint Martin Le Bourg et de la Buisse ;
- Les municipalités de La Buisse, Voiron et Montbonnot.
- Le Conseil Général de l'Isère

Grâce à tous ces bénévoles et à vous spectateurs qui êtes venus aux concerts, nos amis de Tuléar sont repartis très contents de leur tournée en France et en Suisse cette année. Les sommes recueillies vont alimenter le programme d'éducation et de lutte contre le

travail des enfants à Madagascar.
Encore une fois, tous les spectateurs ont adoré et ont été touchés par cette chorale présentée avec beaucoup d'humour par José Luis.

Vous pouvez suivre l'ONG Eau de Coco sur leur site Web : www.eaudecoco.org, et voir d'autres photos de la tournée sur le site www.kasihbunda.fr.

Christiane et Jean-Jacques HIRSCH

Le puits de Tsimenatse avec Jardin du Monde

madagascar

Une part importante de la population mondiale a recours à la médecine traditionnelle et aux plantes médicinales pour se soigner. L'Organisation Mondiale de la Santé estime que cela concerne plus de 80% de la population mondiale notamment du fait de difficultés d'accès aux médicaments modernes (coût, distribution).

Malgré cette nécessité, on observe une perte des savoirs traditionnels, due en partie à l'absence de la transmission des connaissances aux jeunes générations.

De plus, on constate une menace sur la ressource elle-même, du fait de l'érosion de la biodiversité végétale. Il est ainsi plus difficile pour certaines populations d'accéder aux plantes médicinales dont elles ont pourtant besoin pour se soigner.

C'est pour répondre à ces problématiques que l'association Jardins du monde a été créée en 1992. Son objectif général est de contribuer à l'amélioration des conditions sanitaires des populations. Pour ce faire elle répond à la demande d'institutions sanitaires, d'universités ou d'associations locales.

Dans ses projets, Jardins du monde met en œuvre la démarche de l'ethnopharmacologie appliquée qui inclut les trois étapes suivantes :

- Collecte de données sur l'utilisation traditionnelle des plantes.
- Analyse et évaluation de ces informations selon des critères scientifiques.
- Retour de l'information aux populations locales sur le terrain sous diverses formes, notamment :
  - Formations à la santé
  - Mise en place de jardins pédagogiques et médicinaux
  - Publications spécialisées et grand public

L'importance de cette validation scientifique des usages traditionnels relève du fait que si les toxicités aiguës des plantes sont généralement bien connues des populations, les toxicités chroniques et les effets indésirables de certaines plantes ne sont pas toujours mis en évidence par la tradition. L'association s'attache donc à faire la promotion des plantes utilisées traditionnellement montrant à la fois une bonne efficacité, une bonne sécurité d'emploi tout en assurant la préservation des espèces végétales sensibles.

Présente dans le nord de Madagascar à Antsiranana depuis 2003, Jardins du monde, en s'appuyant sur ces travaux d'enquêtes a réalisé un ouvrage pédagogique « Santé de la famille et plantes médicinales au nord de Madagascar », paru en 2009 ; suivi de sa version malgache en 2011.

Une histoire illustrée reprenant les principales maladies et remèdes médicinaux, destinée à un plus large public ainsi qu'un ouvrage scientifique sur les plantes médicinales du nord de Madagascar vont également voir le jour prochainement.

L'association a démarré des activités dans la région de Tuléar (Sud-Ouest de l'île) au début de l'année 2012, répondant favorablement à la demande d'une accoucheuse traditionnelle soucieuse de la préservation de ses connaissances sur l'usage des plantes médicinales.

Interpellée par la situation locale en matière d'accès à l'eau, Jardins du monde a également décidé d'intervenir dans ce secteur, en complément des activités menées dans le domaine des plantes médicinales. En effet, l'eau est vecteur de nombreuses maladies et une bonne santé va de pair avec la consommation d'une eau de bonne qualité. Cette problématique défendue auprès du groupe Clarins, partenaire financier des activités de Jardins du monde, a permis d'obtenir un financement dans le cadre du programme « Porteur d'eau » qui vise à participer à des projets de développement locaux autour de l'accès à l'eau.

Ayant pris connaissance du projet de construction d'un puits dans une école primaire publique du quartier de Tsimenatse, Jardins du monde a décidé de s'associer à Kasih Bunda pour cofinancer en partie ce projet et ainsi permettre d'assurer l'accès à une eau de qualité à 1 000 élèves de l'établissement ainsi que d'un collège attenant.

Si vous le désirez, vous trouverez plus d'information sur les activités de Jardins du monde en consultant notre site internet : www.jardinsdumonde.org

Sophie Groeber
Coordinatrice
Jardins du Monde Tuléar

Le contexte du Sri Lanka en matière de formation peut se résumer ainsi :

- L'école est obligatoire au Sri Lanka jusqu'à 16 ans. De ce fait les difficultés et les besoins sont principalement dans l'accès aux études supérieures ouvrant sur des emplois solides ;
- Du fait du boom du tourisme au Sri Lanka, il y a un besoin de plus en plus élevé de personnel local formé et professionnel dans les hôtels et les restaurants ;
- Les secteurs de la construction de bâtiment et de l'énergie sont en forte croissance et offrent de réelles opportunités d'emplois pour des jeunes étudiants formés ;
- Le Nord et le Centre du pays sont des régions qui sont sous-équipées en matière d'écoles professionnelles ;
- Les conditions d'un développement durable sont liées à notre capacité à mettre sur pied des projets reposants sur un cercle vertueux.

Kasih Bunda France est présente au Sri Lanka depuis plus de 25 ans et dispose d'un réseau de correspondants en contact avec les autorités politiques et les milieux économiques du pays. Nous soutenons les enfants en difficultés dans ce pays au travers de nos programmes de bourses scolaires parrainages), d'aides aux orphelinats et de projets éducatifs.

Les demandes du Ministère du Tourisme et de Schneider-Electric Sri Lanka pour développer les formations en matière d'école hôtelière et de formations techniques aux métiers de la gestion des énergies nouvelles nous ont amené à réfléchir sur un projet de centre de formation couplé avec un hôtel solidaire de 20 bungalows, le tout situé dans une région très touristique mais manquant cruellement d'écoles pour des études professionnelles.

C'est ainsi qu'est né le projet de Centre de Formation – Hôtel près de Sigiriya. Nous disposons de trois partenaires de choix pour ce projet ambitieux et engageant pour notre association :

sri Lanka

Un centre de formation couplé à un hôtel solidaire

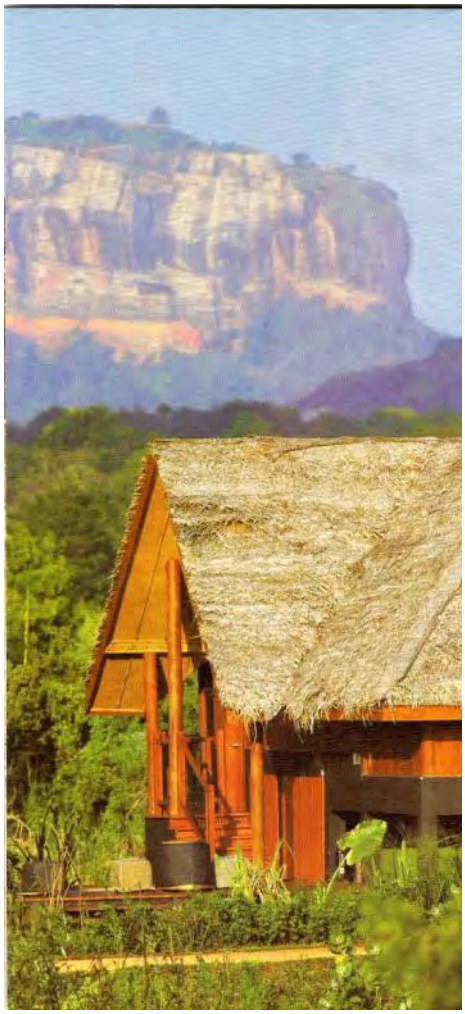

- Schneider-Electric au travers de sa Fondation en France et des équipes locales de la branche Sri Lankaise ;
- le groupe hôtelier JETWING, très présent au Sri Lanka et N°3 dans ce pays, qui investit, comme tous les groupes hôteliers dans la construction de nouveaux hôtels ;
- l'Institut Paul Bocuse à Ecully qui a pour vocation de former des étudiants de grande qualité aux arts de la table et de l'hôtellerie, mais aussi d'aider et d'accompagner les autres écoles du monde entier qui veulent bénéficier de l'expertise pédagogique de cet établissement dont la réputation est mondiale.

La demande de plus en plus grande de la part des touristes Français et Européens pour des actions de solidarité lors de leur visite au Sri Lanka, et l'aide de nos amis de Bel Avenir qui ont déjà construit et gèrent un hôtel solidaire à Tuléar sont pour nous deux éléments importants qui nous motivent.

Nous vous tiendrons au courant de l'avancement de ce projet utile et innovant au Sri Lanka.

Jean-Jacques HIRSCH

Les activités dans la région Grand-Est

Grand-Est

Après une activité un peu en sommeil au premier semestre, les premiers rayons de soleil ont regonflé les batteries et à la rentrée l'antenne Kasih Bunda du Grand Est était au rendez-vous de plusieurs manifestations.

Tout d'abord nous avons accueilli **Sœur Odette** fin juin. Elle était venue à Paris pour participer au « Chapitre Général » de la congrégation Saint-Joseph de Cluny et disposait de quelques jours libres en fin de séjour. Nous avons passé un agréable week-end en sa compagnie et lui avons fait visiter Nancy et les environs avec une petite étape à la Coline de Sion.

Sœur Odette en a profité pour nous remettre de l'artisanat malgache destiné aux ventes sur nos diverses manifestations.

Le premier week-end de septembre nous avons tenu notre stand habituel à la **Fête des Vendanges**. Nous avons apprécié le coup de main de Lydie et Anthony, jeune couple postulant à l'adoption, qui bien qu'ayant appris peu avant leur apparentement via une autre OAA ont tenu à nous aider. Ils sont actuellement et pour plusieurs semaines auprès de leur enfant, dans son pays d'origine. Espérons pour eux une issue rapide de la procédure et un retour en famille pour passer à trois leur plus belle Fête de Noël !

Le temps clément et le succès de la vedette du jour, Emile et Image, ont drainé à notre stand pas mal de badauds et la recette a quasiment atteint notre meilleure score de vente (en 2005). La crise est palpable bien sûr mais la générosité est toujours présente fort heureusement lorsqu'il s'agit de faire un geste pour les plus pauvres.

Quelques semaines après, le 22 septembre, c'était la **super soirée Kasih Bunda aux Ecraignes**. L'ambiance était assurée, osions nous mentionner sur les invitations, et DJ Maxx ne nous a pas fait mentir. Tout le monde a apprécié et beaucoup sont entrés dans la danse entraînés par la sono d'Eric et par les démonstrations de sa compagne Carine. Un couple très sympathique qui de plus a tenu à apporter son soutien à notre association en divisant la facture de la prestation par deux.

Mais c'était aussi une soirée repas et là encore les convives se sont régalés avec la choucroute du traiteur et tous les

autres petits plats et desserts mitonnés par Monique et Michèle, le tout servi par la même dynamique Monique et ses amies et amis dans la bonne humeur et évidemment bénévolement comme tous les ans… Et que dire du fameux Chocolat Bonnat aux fèves de nos trois pays !

C'était trop bien, dites-vous ? Alors **rendez-vous l'an prochain le 21 septembre**… Et, comme le proclamait Stanislas Leszczynski, ancien roi de Pologne et duc de Lorraine, ***« le vrai bonheur consiste à faire des heureux »***, alors vous ne manquerez pas d'y inviter vos amis… ;o)

Le prochain rendez-vous de l'automne pour notre antenne du grand Est sera notre participation au **Marché du Monde Solidaire le week-end des 17 et 18 novembre** dans les locaux du Conseil Général de Meurthe-et-Moselle avec 70 autres acteurs de la solidarité internationale. Une excellente occasion de faire vos emplettes pour les Fêtes de Noël et prendre peut-être l'engagement de parrainer un enfant.

Pascal GIRADOT

Kasih Bunda France
Secrétariat
Michèle Wanneau
4 Pré du Lou
38560 Haute-Jarrie
Contact : contact@kasihbunda.fr
+33 (0) 4 76 73 74 51

SÉCRÉTARIAT ADOPTION KASIH BUNDA FRANCE :

Carine Billard
53C, rue Pierre Semard
38000 Grenoble
04 76 21 14 25

KASIH BUNDA FRANCE ANTENNE GRAND EST:

Pascal Girardot
12 allées des Roches
54600 Villers Lès Nancy
03 83 44 06 83

Ne pouvant le faire toujours individuellement, nous remercions tous nos adhérents et sympathisants qui, par leurs actions et leurs dons, nous soutiennent et nous apportent leur confiance.

Merci de nous envoyer votre adresse courriel à contact@kasihbunda.fr

AVEZ-VOUS RÉGLÉ VOTRE ADHÉSION 2012 ?

Comme vous le savez, l'intégralité des sommes que nous recevons est utilisée pour financer nos actions vers les enfants d'Indonésie, de Madagascar et du Sri Lanka. L'adhésion sert à couvrir les frais de fonctionnement de l'association.

Ne les oubliez pas !

NOM |_____|

PRÉNOM |_____|

N° |___| **RUE** |_____|

CODE POSTAL |_____|

VILLE |_____|

TÉL : |_____|

E-MAIL |_____|

COUPON ET RÈGLEMENT PAR CHÈQUE À RENVOYER À

Kasih Bunda France
Secrétariat
Michèle Wanneau
4 Pré du Lou
38560 Haute-Jarrie
Contact : contact@kasihbunda.fr
+33 (0) 4 76 73 74 51

☐ **ADHESION**

Je m'inscris comme membre adhérent de l'Association, en versant une cotisation annuelle de 23 €.

☐ **DON**

Je soutiens l'ensemble des actions de l'Association, et je verse en tant que bienfaiteur un don de

_____

☐ **PARRAINAGE**

Je parraine en versant régulièrement la somme mensuelle de 15 €.

☐ **INDONESIE**
☐ **MADAGASCAR**
☐ **SRI LANKA**

Agenda des Manifestations

Novembre 2012

Lundi		5	12	19	26
Mardi		6	13	20	27
Mercredi		7	14	21	28
Jeudi	1	8	15	22	29
Vendredi	2	9	16	23	30
Samedi	3	10	17	24	
Dimanche	4	11	18	25	

Samedi 17 et Dimanche 18 Novembre
MARCHE DU MONDE SOLIDAIRE A NANCY
Conseil Général de Meurthe et Moselle

Samedi 24 Novembre
EXPOSITION VENTE LES MAINS AGILES KASIH ART
DE 10 A 18h00 A LA MAIRIE DE POISAT
Entrée gratuite, buvette, restauration rapide
Grande tombola dont le tirage aura lieu à 17h00
Billets en vente au prix de 2 € chez les commerçants de Poisat ou au secrétariat contact@kasihbunda.fr / 0476737451

Décembre 2012

Lundi	31	3	10	17	24
Mardi		4	11	18	25
Mercredi		5	12	19	26
Jeudi		6	13	20	27
Vendredi		7	14	21	28
Samedi	1	8	15	22	29
Dimanche	2	9	16	23	30

Samedi 1er Décembre
DINER SPECTACLE
SALLE POLYVALENTE DE LA BUISSE avec en première partie le **magicien Bernard Gil**, le groupe **Flashback** prendra ensuite le relais pour entraîner les amateurs de danse sur la piste
Inscrivez-vous vite en complétant **le bulletin au dos**

Dimanche 2 Décembre
NOEL des ENFANTS
Salle Polyvalente de la Buisse
Petits et grands sont cordialement invités à participer à cette journée. Le spectacle **gratuit** « Le Train de la Vie » mettant en scène marionnettes et musique débutera à 14h30.
Information : secrétariat contact@kasihbunda.fr / 0476737451

manifestations

Un spectacle gratuit pour petits et grands le

Dimanche 2 décembre

à la salle polyvalente de La Buisse à 14h30

Inscription par courriel : contact@kasihbunda.fr
ou par téléphone au 04 76 73 74 51

DINER SPECTACLE A LA BUISSE

Samedi 1er Décembre 2012

Bulletin d'inscription à renvoyer avant le 23 novembre

Nom :……..….Prénom:……...……..Tél:……...…….

Je réserve pour la soirée du 1er décembre :
Adultes ……..x 25 € + **Enfants** …….x 10 € **Total = …….. €**

Merci de joindre un chèque libellé à l'ordre de **Kasih Bunda France** et de l'adresser à :

Secrétariat Kasih Bunda France – 4 pré du lou – 38560 – Haute Jarrie

Contact : contact@kasihbunda.fr / 04 76 73 74 51 / www.kasihbunda.fr